

2017.1VOL.1

編集/社会福祉法人ポポロの会
〒581-0856 大阪府八尾市水越2-81
理事長 樋渡 輝子
TEL 072-940-3321 FAX 072-940-3322
Mail star@popolo.or.jp
HP http://www.popolo.or.jp

明けまして
おめでとう
ごきげんよう

謹賀新年

2017

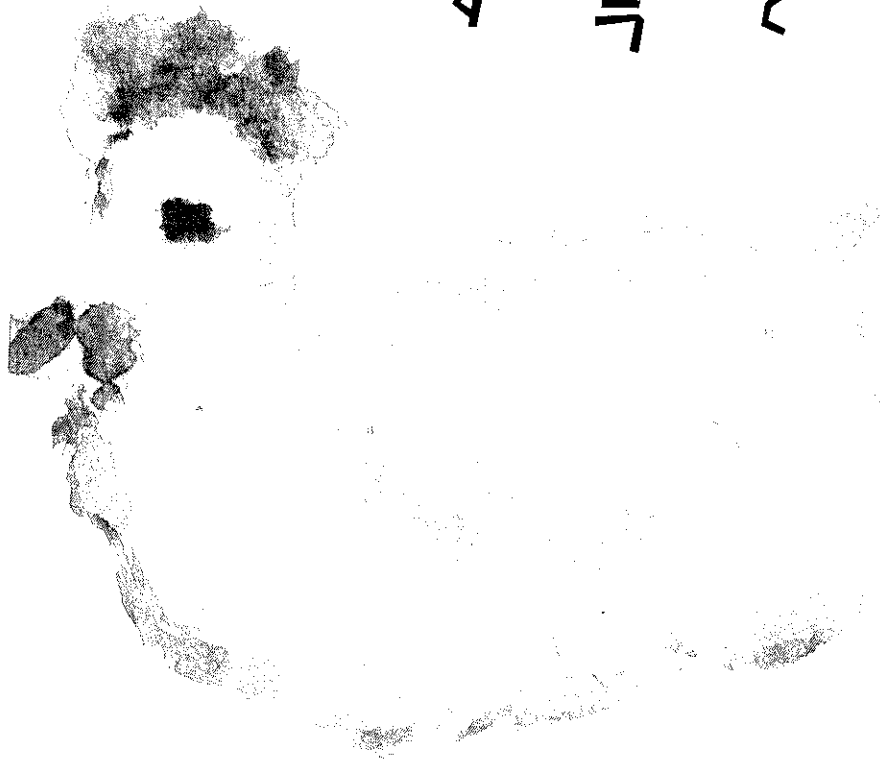

作画 近藤加代子

- P1 謹賀新年 P2 生活介護(個別レク) P3 利用者さん忘年会 P4 児童部 (お芋ほりやったよ!)
- P5 企業内託児所(バンビの感想) P6 自立訓練(まなび舎ぼろの学習活動) P7 グループホーム
- 建設資金へのご協力のお願い P8 社会福祉法人への寄付について P9 ポポロの会後援会だより
- P10 後援会会費のご案内 P11 就労支援B型 (ラボーロの活動) P12 地域生活支援(レク活動)
- P13 2016年収穫祭報告 P14 お知らせ・編集後記

1984年8月20日 第三種郵便物認可 毎月1・2・3・4・5・6・7・8の日発行

【生活介護事業部】

(個別レクリエーション)

甲子園歴史館へ

十一月五日、個別レク

レーション活動として、兵庫県西宮市の甲子園歴史館に行きました。

行き道中、高速の工事渋滞に巻き込まれながらも、無事に目的地へ到着し少し早めの昼食を取り一息。

歴史館は高校野球、阪神タイガース、甲子園球場の歴史にまつわる展示施設

で、各時代に生まれた、名勝負、名シーンの数々や、数多くの名選手たちの懐かしい映像や写真、貴重な記念品が展示されています。その他、九十年以上に渡る、甲子園球場の歴史についても、紹介がありました。

一通り見学を終えたところで、次はスタジアムツアーへの参加です。こちらは普段見る事の出来ない、甲子園球場の裏

GO! GO!

側をガイドによる解説を聞きながら見学できる、驚きいっぱいツアーでした。

まずは選手や関係者用の通路を通り、ビジュアルルームのロッカールームへ移動して記念撮影を行いました。

シーズン中の選手達がいかにこのロッカールームを使用しているかと思うと胸が躍りました。また、ツアー中は階段での移動となりますが、車椅子の方は関係者用のエレベーターに乗って移動したので貴重な体験となりました。その他、当日にはシニア甲子園が開催されており、野球観戦もする事ができました。

観戦者の応援や試合の臨場感などとても近くで観戦する事ができ、野球が好きな利用者の方々にとっては、とても有意義な一日となりました。



はあ〜いポーズ

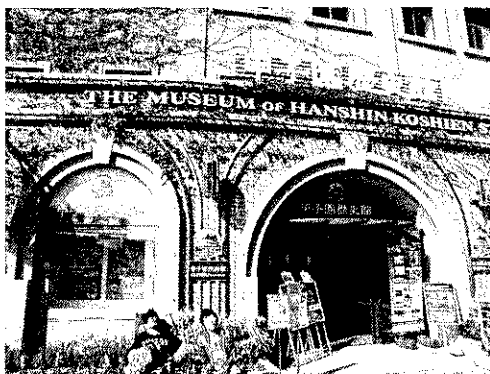

甲子園歴史館



あこがれの甲子園球場

【生活支援事業部】

笑って 踊って 歌って

クリスマス忘年会

毎年恒例の「クリスマス忘年会」が12月23日(金) 里の風のレストランで実施されました。

例年とは、少し装いが異なり、「里の風 全職員からメンバーの方々へ・・・」をコンセプトとしいつもお世話になっている老人大学の方々も招待して行われました。

開会式も程ほどにトップバッターは、「自治会、ひまわり」の出し物(箱の中身は何か?)。自治会のメンバーさんが、皆で楽しめるよう、企画しました。

続いて職員による(ロシアンルーレット)からし入りシュークリームを食べる職員たちの表情を見ながら、楽しまれ会場は盛り上がり半ばで前半戦を終えました。

後半戦は、職員からメンバーさんへ歌とダンスのプレゼントでした。職員がこの日のために、連日業務終了後一生懸命準備した今

流行の歌や皆さんに馴染みの曲などが披露されました。一緒に歌を口ずさまれる方、大笑いされる方、演出の一環として、一部女装をする職員もちらほらとみられ、普段と違う職員の装いに皆さんの喜ばれた様子が見られました。

最後に全員で「明日があるさ」を歌い会場は終始盛り上がり無事閉会式を迎えました。

例年とは少し違う装いで施行された2016年

「クリスマス忘年会」。

年の瀬のあわただしい時期にメンバーの皆様と職員とで過ごせたこの貴重な時間をとっても大切に感じられました。



AKB



こい恋ダンス



なにが入ってるかな?



【児童発達支援事業部】

放課後等デイサービス

どれみ・かのん・タクト

10月3日、どれみ・かのん・タクトで芋ほりをしてきました☆

みんなのお家にお迎えに行くと「今日芋ほりだよね！」と明るく話す

お子さんや、大きい袋を持参して「これいっぱいにする！」と

意気込むお子さんなど

みんな楽しみにしていた様子でした。普段活発で元気なお子さんや乗り気ではなかったお子さんも畑を見ると次々とさつまいもを掘り



「もつと大きいのだこ！」「先生採れたよ！」

と採れたお芋を見せてくれたり、取った芋を



でいる様子でした。

お芋ほりを楽しんだ後は、各事業所に戻りお菓子作りを行いました。

どれみ・かのんでは、ホットプレートを使っ

て、スイートポテト作りを行いました。子ども達も自分で作ったスイートポテトをととても美味しそうに食べていました！「これは先生の分な！」と私達職員の分まで積極的に作ってくれたお子さんもいました。



タクトでは、芋ほりをした日に芋きんとんを、別の日にはさつまいものバター焼きを作りました。芋ほり当日に参加したお子さんだけでなく、お菓子作りを別日にもすることで、よりたくさんのお子さんに秋

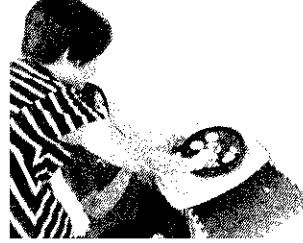

見せ合ったり、大きき比べをしてみたりと楽しい時間を過ごしました。広々とした畑で思いっきり走り回るお子さんもあり、それぞれに楽しんで

お知らせ

発達障がいに関する学習会

どなたでも自由に参加できます。

【日時】平成29年 1月 19日(木) 19時

【場所】八尾プリズムホール4階研修室

【費用】参加費無料・資料代500円

【主催】発達障がいの会・八尾

【お問い合わせ先】社会福祉法人ポポロの会

【お問い合わせ先】ポポロの会 里の風

TEL 072-940-3321

Fax 072-940-3322

※申し込み不要、直接会場へ

【企業内託児所】『バンビ』

きぎょうないたくじしょ

ポポロの会では育児をしながら働きたいという気持ちをお持ち方をサポートしたいという思いから、職員の福利厚生とし企業内託児所を始めました。託児所の愛称は『バンビ』といいイタリア語で赤ちゃんという意味です。現在は3名の方が日中にお子様を預けて利用者様の支援に携わっております。その間『バンビ』では、保育士を中心にお子様のお世話させて頂いています。

バンビでは、誕生日会、施設のイベント参加、利用者さんとのふれ合い。お母さんたちが安心して働けるよう、赤ちゃんたちが楽しく過ごせるように努めています。



お母さんからの
バンビを利用した感想

バンビを利用させてもらってとても助かっています。子どもの様子や状態に合わせて細かく配慮して下さり、どうすることが子どもにとって一番良いかを常に教えてくださっているのも子どももすぐに慣れ、お友達も大好きになって毎日楽しく通っています。先生たちも明るく優しい先生ばかりなので子どもは先生が大好きです！施設の職員さんや、利用者さん達ともたくさん交流させてもらっているおかげで、人見知りもなくなり、人が大好きな子になりました！

最初の慣らし体験から子どものペースに合わせて無理なく見てもらえてとてもよかったです。生活リズムや離乳食に関して悩んでいる時は、先生方も一緒になって考えて意見を下さったりもしてとても助かっています！バンビでの様子も細かく教えて頂けたり、子どもの成長も一緒に喜んでもらったりして先生達と一緒に子育てしているような感じでとても安心して利用させて頂いています。

昨年3月からバンビにお世話になってもうすぐで一年になります。初めは私も子どもも初めてのことでただで戸惑うこともありましたが、今では泣くこともなく笑顔いっぱいバンビで過ごす姿を見て、バンビで良かったと心から思っています。働く母乳育児ができなくなると思っていたが、バンビでは授乳の時間や子どもとの時間を大切にして下さり心配していた母乳育児も思い残すことなく続けることができました。また、子ども一人一人の『やりたい気持ち』を大切にして下さり、バンビに来てからたくさんできることが増え、先生達が一緒になって成長を喜んで下さり、子育ての強い味方です。食べ物の好き嫌いが多く、ご飯をあまり食べずに困っていた時も一緒に考えて下さり、メニューも工夫して頂いて本当に至れり尽くせりです。先生をはじめ、施設の方々、利用者の方、バンビのお友達、色々な人に温かく見守って頂き、たくさん声をかけて頂き、子供にとって本当に貴重な経験ができていると思います。

【自立訓練(生活訓練) 事業部】

まなび舎ぽろ

まなび舎は『一人一人の持つ“チカラ”を見て、利用者の潜在能力や個性を大切に、人間的な成長発達を遂げられる』を目標とした取り組みをしています。今回は『学習活動』についてご紹介させていただきます！(^^)

学習活動は①周りの世界をより広く深く知り、理解する。

②生活に必要な力を身につける。

③意欲的に学ぶことで、生きる楽しさを知る。

のみつつを意識しながら、楽しく活動する中で身につけられるようにと思い、「レクリエーション活動」を取り入れていきます。そして、積み重ねることが日々の生活に反映されると考えています。

外出レクリエーション

8月◆ぴかぴかレストラン見学

クラフトパーク◆

自分で決めたメニューをオーダーしました。

隣の芝生は青い？？運ばれた

料理がイメージと違ったり、隣の

人の料理が羨ましくなったり…。ですが、ご

自分の決定に従って美味しく食べました。お店や

働く方々を見学させて頂き、勉強になりました。

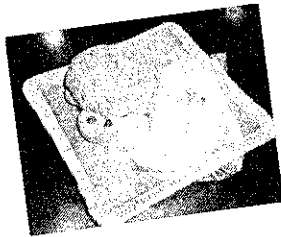
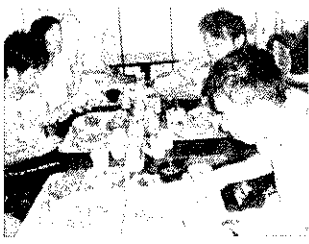

9月◆八尾屋にて料理実習◆

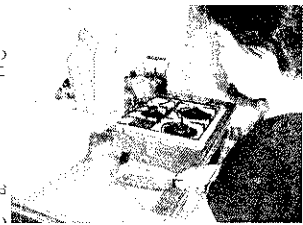

普段は作ってもらっている食事を自分たちで作ってみよう！作り方にそって切ったり混ぜたり…ひとつひとつの工程を体験することで「時間がかかるな」「難しいな」など色々発見があるようです。皆さん、残さずに美味しく食べ終えました。買物から食べるに至るまで一貫した内容が生活訓練として解り易く、ピッタリの活動だと思います。

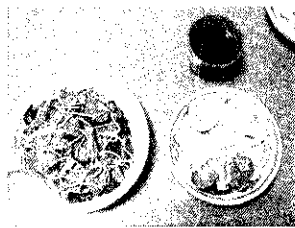

11月◆関西サイクルスポーツセンター◆

集団行動の大切さやマナーを知り、楽しい体験の中で身につけて頂けるように、今回は遠出をして冒険しました。身を守りながら、かなりスリリングで楽しい体験で印象に残ったようです。

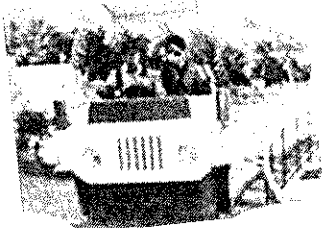

新たな時代の

グループホーム 建築に

ご支援を



どんなに重い障がいがあっても 住み慣れた地域で暮らしたい

平成18年1月、深夜、長崎県の高齢者グループホームで火災が発生し、入居者のうち7名の方が亡くなりました。これを受けて消防法施行令が改正され、既存のグループホームにおいては、平成30年4月までに「防火管理者の選任」及び「消防用設備等の設置」が義務づけられました。

現在、社会福祉法人ポポロの会では、八尾市内の民間、府営賃貸住宅に5カ所のグループホームを展開しております。

今回の法改正への対応は、賃貸住宅グループホームにおいては難しく、現存するホームのほとんどが存続困難な状況となりました。

当法人では事態を打開するため、グループホームワーキング会議を開催し、討議を重ねた結果「法人独自でグループホームを建築するしかない」という結論に至りました。

しかしながら、グループホームの建築には莫大な費用がかかります。現在グループホームを利用している方のためにも、未来の生活の選択肢を減らさないためにも、建築資金の寄付にご協力をお願いいたします。

社会福祉法人ポポロの会 <http://www.popolo.or.jp/>

前回のポポロ通信VOL.2で「所得控除」と「寄附金特別控除（税額控除）」とで選択出来ると掲載しておりましたが当法人では「寄附金特別控除（税額控除）」の対象では無いことが分かりましたのでこの場で訂正させていただきます。申し訳ございませんでした。

□ 社会福祉法人への寄付について

ポポロの会へのご寄付については 税制上の優遇措置が受けられます。

□ 寄附金控除（所得控除）

個人が特定寄附金を支出したとき、寄附金控除として所得金額から差し引かれます。

寄附金控除の算出式

〔その年中に支出した特定寄附金の額の合計額※〕 - 2,000 円 = 寄附金控除額

※注：特定寄附金の額の合計額は所得金額の 40%相当額が限度です。

お振込先

大阪シティ信用金庫 山本支店 普通預金 4302452

社会福祉法人ポポロの会 理事長 樋渡 輝子

□ お手続きについて

お振込み後、メールもしくは電話にて寄付お振込みの旨と、お名前、ご住所をご連絡ください。寄付控除に必要な書類をお送りいたします。寄付先のご指定がある場合はその旨もお申し付けください。お手数をおかけいたしますが、ご協力のほど、お願い申し上げます。

お問い合わせ先

社会福祉法人ポポロの会 法人事務局

〒581-0856 八尾市水越2-81

TEL: 072-940-3321 FAX: 072-940-3322

□ 新設予定グループホーム概要

運営 社会福祉法人 ポポロの会
用途 障がい者グループホーム
定員 10名
構造規模 重量鉄骨造 平屋
備考 消防設備：消火器、誘導灯、自動火災報知機および通報設備、スプリンクラー等

敷地面積 582.60 m²

延床面積 338.65 m²

□ ポポロの会とは

ポポロの会は、障がい者の「社会参加」と「働く場」を提供することを目的とし、1983年に活動を開始いたしました。2003年に法人格を取得し、現在は八尾の水越を拠点に、芸術活動や農作業、菓子製造を中心とした自立支援、日中活動支援及び相談支援、生活介護、就労支援、グループホーム、発達障がい児支援の事業を実施しています。

かいこうえんかい
ポポロの会后援会だより

こうえんかいかいひごうけい
後援会会費合計***** ¥656,500

きふとうごうけい
寄付等合計***** ¥13,172,847

へいせい ねん がつ にちげんざいしゅうけいぶん
平成28年12月26日現在集計分

しんねん あいさつ
■新年のご挨拶



かいこうえんかい かいいん みなさま
ポポロの会后援会 会員の皆様へ

2017年の年頭にあたり、謹んで新年のご挨拶を申し上げます。
日頃より、社会福祉法人ポポロの会に対し、ご支援を賜り心より御礼申し上げます。
皆様のお力添えをもちまして、無事に新春を迎えることができました。

そして、多くの皆様よりポポロの会后援会活動にご賛同頂きまして現在、会員数は
有難いことに100名を超える方々にご入会頂いております。

また、皆様からの多くのご協力とお声かけをいただいた事により、多くの方々からの
ご寄付を賜っております。おかげさまで、新しいグループホーム建設に向けての準備
を進めさせていただいております。この会費及び寄付金等は、ポポロの会が実施する
福祉事業の発展のため有効に活用させていただきます。

ポポロの会后援会は、昨年より活動再開し皆様には多大なるご支援を頂いており、本年
も引き続きご支援・ご協力の程宜しくお願い申し上げます。

末筆ながら、皆様のご多幸とご健康を祈念し、新年のご挨拶とさせていただきます。

しゃかいふくしほうじん
社会福祉法人ポポロの会
こうえんかい かいちょう 新崎 国広
後援会 会長

ご寄付頂きました方々のご紹介
(※法人関係者以外)

かんだ としお さま まるた しげお さま
神田 利雄 様 ・ 丸田 繁夫 様

(順不同)

ほうじんかんけいしゃおよ たいお かたがた あたは しえん いただ
法人関係者及びその他多くの方々に温かいご支援を頂きました。ありがとうございます。
引き続きご協力の程お願い申し上げます。

ねんかいひ
1、年会費

- | | | | | | |
|---|------|-------|--------|----|--|
| ① | 個人会員 | ねんかいひ | ひとくち | えん | |
| | 年会費 | 一口 | 2,500 | 円 | |
| ② | 団体会員 | ねんかいひ | ひとくち | えん | |
| | 年会費 | 一口 | 10,000 | 円 | |
- ※ 複数口の会費についても拝受させていただきます。

ねんかいひ しはらいほうほう
2、年会費の支払方法

ゆうちょ銀行 口座番号 00900-0-309215

口座名義 社会福祉法人ポポロの会 後援会

※ 同封しております指定の振込用紙にてお支払いいただきますようお願いいたします。

※ 手数料は不要です。

記入例 1・2・3・4 には必要事項を記入下さい。

払込取扱票

02	009000	309215	1
社会福祉法人ポポロの会 後援会			

こちらには、
口数・連名の場合氏名などをご記入ください。

4 様

振替払込請求書兼受領証

009000	309215
社会福祉法人ポポロの会 後援会	
2	3

◆ お問い合わせ先 ◆

社会福祉法人ポポロの会 後援会 (法人事務局内) TEL : 072-940-3321

社会福祉法人ポポロの会 後援会 会長 新崎 国広

【就労支援事業部】

就労継続支援 B 型事業

ラボーロ

外部販売活動♪

ラボーロでは、月に1回の八尾保健所や短期大学、地域のイベントにて外部販売を行っています。0月には、常磐会短期大学の文化祭へ出店させて頂いたり、子育て支援サークル主催のしゃぼんだま祭りにも参加させていただきました。当日は、たくさんのお客様が来てくださり、商品もたくさん売れて♪とても充実した一日になりました。いつもの店舗販売とは違う環境の中で、みんなで協力しながら仕事をすることが出来ました。



カラオケ大会♪

9月の課外活動は、カラオケに行きました。自分で歌いたい歌を決めてカラオケボックスで歌いました♪大きな声を出すとストレス発散にもなりますね!! 楽しい時間を過ごすことが出来ました♪



【地域生活支援事業部】

共同生活援助事業

秋のレクリエーション

「うめきたガーデン」

10月16日、梅田にて只今開催中の「うめきたガーデン」に行ってきました。

園内には色とりどりの花々が無数に広がっていて、見ていてとても癒されるひと時となりました。中には象やウサギ、ワニの形の創作物もあり、一緒に写真を撮ったりしました。



昼食は園内の屋台にて焼きそばやソフトクリームを頂きました。御馳走様々

おつちゃん焼きそば焼くのお上手〜！
お店の人への感謝も述べて、美味しくいただけました。



冬のレクリエーション

「あべのハルカス」

12月4日、あべのハルカス展望台へ行ってきました。当日は午後から雨の予報。午前中だけはなんとか……とのお願いが通じて、まずまずの天気の中、地上30メートルから大阪の街を一望できました。皆、高所からの景色に目を奪われていました。



「あれが高安山なら、里の風はあの辺かな？」と探してみたり、巨大なあべのベアやクリスマスツリーと一緒に写真を撮ったり皆が良い思い出を作ることができました。

秋／冬のレクリエーションに参加して下さった皆様、ありがとうございました！

平成28年の

レクリエーションを振り返って

昨年のレクリエーションは、自然に触れ、学び、そして楽しみと充実の一年を送ることができました。ある利用者様は「来年はどこ連れていってくれるの？」と、もう先を見据えていらつしやる様子でした。ひとまず、寒い時期はお休みして暖かくなってきた頃にまた出掛けられたら……と思っております。ご期待下さい！

「収穫祭2016」開催

昨年（きくねん）も収穫祭（しゅうかくさい）を無事（むじ）に開催（かいかい）することが出来（でき）ました。

外部（がいぶ）からは吾亦紅（われもこう）さん（たこ焼き）、ベーカーリー（ベーカーリー）えいかさ（パン）にも参加（さんか）して頂き（いただき）ました。ま



た、家族（かぞく）会（かい）からもバザールの出店（しゅつてん）もして頂き（いただき）ました。今年の目玉（めだま）企画（きかく）の手打ち（てうち）そばの実演（じっえん）は、里（さと）の風（かぜ）の調理（ちようり）スタッフとして勤務（きんむ）されている瀧本（たきもと）

さん（さんが）腕前（うでまえ）を披露（ひろう）して下さ（くだ）さいました。お客（おきゃく）さん（さんも）鮮（あざ）やかな手（て）さばき（さばき）に魅（み）了（りょう）されていま（いま）した。今回（こんかい）のそば（そば）にはエビ（えび）天（てん）が付（つ）き、麵（めん）のコシ（こし）と天（てん）ぶら（ぶら）のサクサク（サクサク）とした食感（しょくかん）に皆（みな）さん（さん）から「おい（おい）しかつた。」と大満（だいまん）足の声（こゑ）が聴（き）こえてき

ました。児童部（じどうぶ）からは、綿菓子（わたがし）を出店（しゅつてん）しました。どれみ・かのん・タクトを



利用（りよう）している子（こ）ども達（たち）も遊（あそ）びに来（き）てくれ（くれ）ました！



児童部（じどうぶ）のパネル展（てん）示（し）では、各事（かくじ）業（ぎょう）所（しょ）の説（せつ）明（めい）や児（じ）童（どう）発（はつ）達（たつ）支（し）援（えん）の個（こ）別（べつ）療（りょう）育（いく）ステ（す）ラ（ラ）で使（し）用（よう）して（して）い（い）る課（か）題（だい）提（てい）示（し）や、子（こ）ども達（たち）が作（つく）った作（さく）品（ひん）を飾（か）りまし（まし）た！ 児（じ）童（どう）発（はつ）達（たつ）

支（し）援（えん）や放（はう）課（か）後（ご）等（とう）デ（デ）イ（イ）サ（サー）ビ（ビス）ス（ス）は「ど（ど）のよう（よう）なこ（こと）を（を）し（し）て（して）い（い）るの（の）か」「利（り）用（よう）ま（ま）で（で）に（に）ど（ど）のよう（よう）な経（けい）緯（い）が（が）あ（あ）るの（の）か」等（など）の内（ない）容（よう）を（を）覧（らん）い（い）た（た）



きまし（まし）た。また、子（こ）ども達（たち）は自（じ）分（ぶん）の作（つく）った作（さく）品（ひん）や写（しゃ）真（しん）を採（ま）りて（て）楽（たの）し（し）ん（ん）で（で）い（い）る様（よう）子（す）も見（み）受（う）け（け）ら（ら）れ（れ）まし（まし）た。子（こ）ども達（たち）だ（だ）け（け）で（で）な（な）く、保（ほ）護（ご）者（しゃ）の（の）方（かた）々（々）の（の）皆（みな）様（さま）の（の）笑（わら）顔（がほ）も（も）見（み）る（る）こ（こと）が（が）でき（でき）まし（まし）た。

まなび舎（まなびしゃ）・生（せい）活（かつ）介（かい）護（ご）は、フ（フ）ラ（ラン）ン（ン）ク（ク）フ（フ）ルト（ルト）や焼（や）き（き）芋（いも）や野（や）菜（さい）販（はん）売（ばい）



が子（こ）ども達（たち）と直（ちよく）接（せつ）触（せつ）れ（れ）合（あ）うと（と）て（て）も（も）良（よ）い（い）企（き）画（かく）と（と）な（な）り（り）お（お）互（たが）い（い）に（に）と（と）も（も）楽（たの）し（し）そ（そ）う（う）な（な）声（こゑ）が（が）



聴（き）こえて（て）き（き）まし（まし）た。ラ（ラ）ボ（ボ）ー（ー）ロ（ロ）で（で）は、今（こと）年（ねん）も（も）焼（や）き（き）菓（か）子（し）販（はん）売（ばい）を（を）行（おこな）い（い）まし（まし）た。



色（いろ）と（と）り（り）ど（ど）り（り）の（の）ク（ク）ツ（ツ）キ（キ）ー（ー）や（や）プ（プ）リ（リン）ン（ン）な（な）ど（ど）甘（あま）く（く）て（て）お（お）い（い）し（し）い（い）お（お）菓（か）子（し）が（が）並（なら）び（び）、ど（ど）れ（れ）を（を）買（か）おう（おう）か（か）お（お）客（きゃく）さ（さん）ん（ん）も（も）悩（なや）み（み）な（な）が（が）ら（ら）お（お）買（か）い（い）物（もの）を（を）し（し）て（て）お（お）ら（ら）れ（れ）まし（まし）た。ま（また）、ク（ク）ツ（ツ）キ（キ）ー（ー）作（つく）り（り）体（たい）験（けん）で（で）も（も）、ク（ク）リ（リ）ス（ス）マ（マ）ス（ス）ツ（ツ）リ（リン）の（の）ク（ク）ツ（ツ）キ（キ）ー（ー）に（に）ハ（ハ）ー（ー）ト（ト）や（や）星（ほし）の（の）形（かたち）の（の）ク（ク）ツ（ツ）キ（キ）ー（ー）と（と）チ（チ）ヨ（ヨ）コ（コ）レ（レ）ー（ー）ト（ト）で（で）可（か）愛（あい）く（く）デ（デ）コ（コ）レ（レ）ー（ー）シ（シ）ヨ（ヨ）ン（ン）し（し）て（て）も（も）ら（ら）い（い）まし（まし）た。

そ（そ）し（し）て（て）、今（こと）年（ねん）も（も）4（よ）名（な）の（の）老（ろう）人（じん）大（だい）学（がく）の（の）ボ（ボ）ラ（ラン）テ（テイ）ィ（ィ）ア（ア）の（の）方（かた）々（々）が（が）協（きょう）力（りき）し（し）て（て）く（く）だ（だ）さ（さ）い（い）まし（まし）た。



前（ぜん）年（ねん）度（ど）に（に）比（ひ）べ（べ）て（て）今（こと）回（かい）の（の）収（しゅう）穫（かく）祭（さい）は（は）沢（たく）山（さん）の（の）方（かた）々（々）に（に）来（らい）場（じやう）し（して）頂（いただき）き（き）会（かい）場（じやう）も（も）大（おほ）賑（にぎ）わ（わ）い（い）で（で）し（し）た（た）が（が）、地（ち）域（いき）の（の）方（かた）々（々）の（の）来（らい）場（じやう）が（が）少（すく）な（な）い（い）と（と）い（い）う（う）

課（か）題（だい）も（も）浮（う）き（き）彫（ぼ）り（り）に（に）な（な）り（り）まし（まし）た。次（つぎ）年（ねん）度（ど）は（は）も（も）つ（つ）と（と）地（ち）域（いき）の（の）方（かた）々（々）に（に）も（も）お（お）越（こ）し（し）頂（いただき）け（け）る（る）よ（よ）う（う）な（な）取（と）り（り）組（ぐ）み（み）を（を）し（し）て（て）い（い）

きたい（たい）と（と）思（おも）い（い）ま（ま）す（す）。お（お）越（こ）し（し）く（く）だ（だ）さ（さ）つ（つ）た（た）皆（みな）様（さま）、本（ほん）当（とう）に（に）あ（あ）り（り）が（が）と（と）う（う）ご（ご）ざ（ざ）い（い）まし（まし）た（た）！



お知らせ

性的発達についてのシンポジウム

自閉スペクトラム症児の性的発達についてのシンポジウムを開催します。

性への目覚めは成長したら誰にでも起こることですが、自閉スペクトラム症児にとつては、社会性やコミュニケーションスキルに課題を抱えているために克服すべき課題となりやすいです。自閉スペクトラム症児への性教育は、どう行動し、日常生活の中でどう融和させるかを、個々の成長と状況に合わせた方法で伝えていくことであると考えます。今回のシンポジウムで、自閉スペクトラム症児の性的発達にはどのような課題があり、関わる大人たちがどのように伝えていくべきなのかを考えていくきっかけにしたいと思っております。

《日時》平成 29 年 3 月 4 日(土)

13:30 ~ 15:30 (予定)

《場所》八尾プリズムホール 4 階会議室 1

《費用》参加費無料

※申し込み不要

ステラ説明会

今年度のご利用案内、施設見学を行います。

《日時》平成 29 年 1 月 29 日(日)

10:00 ~ 11:30 (予定)

平成 29 年 2 月 5 日(日)

10:00 ~ 11:30 (予定)

《場所》里の風

*事前に申し込みが必要です。

詳しくは、ポポロの会までお問い合わせください。

TEL 072-940-3321

どれみ・かのん・タクト説明会

昨年度の活動報告や今年度のご利用案内、施設見学を行います。

《日時》平成 29 年 1 月 29 日(日)

13:00 ~ 15:00 (予定)

平成 29 年 2 月 5 日(日)

13:00 ~ 15:00 (予定)

《場所》里の風

詳しくは、ポポロの会までお問い合わせください。

TEL 072-940-3321

編集後記

2016年12月23日に、里の風を利用されている利用者さんのクリスマス会(忘年会)が行われた。企業内託児所の子供たちや放課後等デイサービスの子供たち、そして就労継続支援・自立訓練・生活介護など法人が運営するそれぞれの事業部を利用されている利用者さんが一堂に会した。その歳の差は優に 70 を超えている。連日報道される排他的な対立やイジメの記事など微塵も感じられない。共に過ごすこの時間を楽しくまた、共に生きようとする思いが伝わる温かい空気感漂っていた。ポポロの会が大切にしたい理念を感じる芳醇なひとときであった。



社会福祉法人ポポロの会
〒581-0856 大阪府八尾市水越 2-8-1
TEL 072-940-3321 FAX 072-940-3322 Mail star@popolo.or.jp

<http://www.popolo.or.jp>

ポポロの会

検索

110004年0用000 第三種郵便物認可 毎冊1・2・3・4・5・6・7・8の(日)発行

【発行人】関西障害者定期刊行物協会 大阪市天王寺区箕田山町一丁目一東興ビル四階 TEL 072-5000000